

住 商 同 窓 会 報

発行・大阪市立住吉商業高等学校同窓会 〒559-0013 大阪市住之江区御崎7-12-55 (題字・松本善次)

母校は心の故郷

楽しい集いに 参加しましょう

体育館の写真(奥：新体育館、手前：旧体育館)

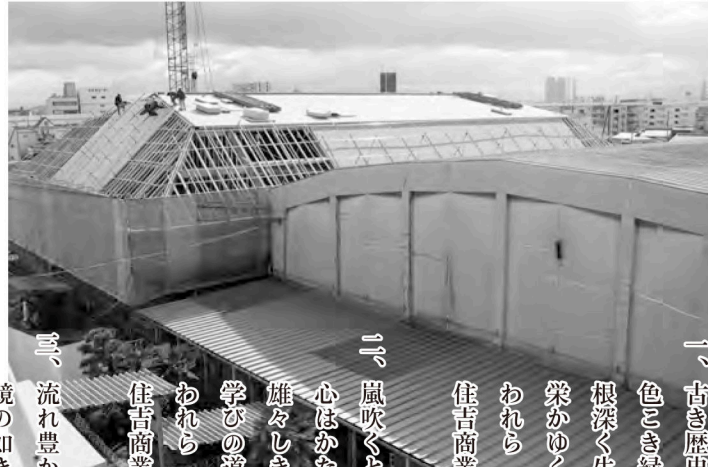

大阪市立住吉商業高等学校校歌

一、青き歴史の住之江や
色どき緑日に映えて
根深く生うる若松の
榮かゆく末の頼もしき
われら われらの
住吉商業高校

二、嵐吹くとも地ゆるとも
心はかたき金剛の
雄々しき姿仰ぎつつ
学びの道に励むなる
われら われらの
住吉商業高校

三、流れ豊かに大和川
鏡の如き水の面
汚れに染まぬ若き日の
尽せぬ命たたえつつ
われら われらの
住吉商業高校

四、平和日本の動脈と
名に負う都大阪の
運命を荷う若人の
行手を照らすともしびは
われら われらの
住吉商業高校

平成26年度 同窓会総会並びに懇親会開催

- ① 日 時 5月18日(日) 受付 10時30分～12時まで
- ② 会 場 天王寺都ホテル 6階 吉野の間東
JR天王寺駅東口正面
地下鉄天王寺駅・近鉄大阪阿倍野橋駅直結
- ③ 総 会 11時より
 - ・平成25年度事業報告及び決算報告
 - ・平成26年度役員選任
 - ・平成26年度事業計画及び予算案、その他
- ④ 懇親会 12時より
 - ・ブッフェパーティ(着席形式)、未成年はノンアルコールです
 - ・アトラクションとして、例年好評の楽器演奏、ビンゴゲームをします
演奏は、フルート・ヴァイオリン・ピアノ女性ユニット「toi toi toi」です
なお、ビンゴゲームは、新卒幹事の進行で皆さまに楽しんでいただきます
- ⑤ 会 費
 - ・平成26年3月卒業会員 無 料
 - ・平成25年3月卒業会員 2,000円
 - ・平成24年以前卒業会員 5,000円
 - ・特別会員(現・旧教職員) 3,000円
- ⑥ 出 席
 - ・校友お誘い合わせの上で、会報同封の「返信はがき」に52円切手を貼り、
5月12日(月)必着で、お申込みをお願いします
(来年度以降の総会と懇親会の会場は、母校内施設・食堂に変更予定です)



ごあいさつ



同窓会会長 後藤 雄

同窓会の皆さんへ

木々の緑がひときわ美しい季節となつてまいりましたが、同窓会会員の皆様には、ますますご健勝のこととお慶び申しあげます。

また、平素は同窓会の発展のため、何かとご理解、ご協力、ご支援を賜りまして、まことにありがとうございます。

去る平成二十六年三月四日、体育館にて第六十六回卒業証書授与式が挙行され、二〇六名が卒業いたしました。新進気鋭の若い諸君を同窓会の仲間としてお迎えし、本会は、いまや会員数二万一千人を超える大組織となりました。

四月には、長年にわたり、大阪市教育委員会に建替をお願いしてまいりました新体育館が完成し、平成二十六年度の入学式は、この完成間もない新体育館にて行われます。旧体育館の跡地には、テニスコート等が作られる予定です。五月中には運動場関連の工事も終了します。

これらの学校施設の整備は、私たち同窓生にとりましても、大変喜ばしいことです。そこで、学校と相談いたしました。五月に、新体育館完成を祝し

て、クラブOB・OGと在校生との交流会を開催する運びとなりました。運動部・文化部の現役のクラブ員の皆さんと、同窓生が世代を超えて、新体育館で交流するという楽しい催しにしたいと考えております。たくさんの方のご参加をお待ちしております。

さて、私は、故木下氏の後任として同窓会会長に推荐され、同窓会役員・幹事・会員の皆様方のご指導とご協力により、今日まで無事、会長の職を務めてまいりましたが、体力的にも限界を感じ、今限りで辞退することになりました。後任には、二十三期生の玉岡照宏氏を推薦いたしました。後任には、母校住吉商業高校で教諭として勤め、その後、教育委員会指導主事、教頭、校長の役職を歴任し、二年前に定年退職されました。同窓会会長に最適の後輩と存じます。

最後になりましたが、今年も同窓会総会を天王寺都ホテルにて実施いたします。多くの会員の皆様のご参加をお待ちしております。

平成25年度同窓会総会並びに懇親会ご報告

会員の皆様には、ますますご健勝のこととお喜び申し上げます。平素は、同窓会運営にご協力頂き誠に有難うございます。

平成25年度同窓会総会並びに懇親会を、平成25年5月19日(日曜日)天王寺「都ホテル」で開催致しました。当日は、卒業時担任先生方のご協力により新入会員多数出席頂き盛会裏に定刻通り執り行うことができました。

総会では、平成24年度事業報告、平成24年度決算報告、平成25年度～26年度役員選任案、平成25年度事業計画案、平成25年度予算案が了承されました。懇親会では、サクスカルテット「MA SH」の素晴らしい演奏に続き、旧二期生お二人の飛び入り熱唱、お馴染みのピンゴゲームで大いに盛り上がりました。

ご出席の皆様には進行にご協力頂き有難うございました。総会は、毎年5月第三日曜日に行われます。今年の総会並びに懇親会にも皆様の元気な姿をお見せください。

末筆ですが、会員皆様のみますますのご健勝とご活躍をお祈り申し上げます。事務局

平成25年度同窓会賞表彰者

| | | |
|---------------------------|----------------|------------------------------------|
| 全国商業高等学校協会 主催各種検定1級取得者 | 藤本 梨央 湊 琴美 | 辻 真紀 中川 智貴 |
| 井上 阿美 馬野亜都美 | 武村 美奈 田中 里樹 | 横山 千紘 石岡 さき |
| 小野 元大 嶋田 薫子 | 中村 江里 赤澤 菜波 | 伊東 美波 |
| 大伍 勇生 吉田あおば | 石田 愛 奥平亜沙美 | 全国商業高等学校協会 主催各種検定1級3種目 以上取得者 |
| 園田 春希 中村 裕美 | 鮫嶋祈紗璃 宗像 麻緒 | 嶋田 薫子 宗像 麻緒 園田 春希 藤本 梨央 |
| 平田 歩 猪谷 和奏 | 三好 芹奈 森本 彩香 | 平田 歩 5名 |
| 岸本 卓也 窪田 花澄 | 矢田実咲子 加藤 結女 | 産業教育振興中央会会長賞 石岡 さき |

「新体育館完成を祝う集いと交流会」開催！
(クラブOB・OGと在校生徒との交流会)

卒業と別れの季節、又、入学で新たな人との交流が始まります。

さて、かねてより建築中の住商(母校)の新体育館が完成し、長年の念願が叶いました。これも偏に、皆様がたのご支援の賜です。

つきましては、各クラブOB・OG・同窓会と在校生との「新体育館の完成を祝う集いと交流会」を開催す

る事になりました。この機会にOB・OG会の一層のまとまりと在校生徒たちに「頑張れエール」で激励してやってください。お忙しいでしょうが、万障お繰り合わせの上、ご出席をお願い申し上げます。

なお、改めての新体育館の一般公開は行いません。今回ご参加いただき「施設見学」をお願いします。

記

日 時：平成26年 5月11日(日) 受付：午前9時30分 開会：10時

場 所：母校・住吉商業高等学校 新体育館並びに校内食堂

会 費：2,000円(ティーパーティー費用、他)

申 込：「会報」同封の「返信はがき」に52円切手を貼り、4月30日必着でお願いします。



大阪市立住吉商業高等学校
校長 吉田 常行

努力を重ねる

住吉商業高等学校同窓会の皆様におかれましては、ますますご健勝のこととお慶び申し上げます。また、平素より母校の教育活動の振興に暖かいご支援とご協力を賜り、厚くお礼申し上げます。

今年も寒さ厳しい冬も過ぎ去り、穏やかな日差しの中を迎春を迎えました。そして、住吉商業高校においては、二百四十名の新入生が、装いも新たになった新体育館で入学式を迎えました。制服も三学年が紺のブレザータイプとなり、また、新しい伝統を築いていくこととなります。

と家庭科実習室及び社会科教室などを中庭に新築いたします。その後、旧体育館跡地にテニスコートを整備し、一連の工事が終了いたしました。すべてが完了するは、平成二十七年年度末になる予定です。

本校が長年待ちわびた新体育館が竣工しました。広さは、旧体育館とほぼ同じですが、天井が、高くなり広く感じます。シャワー室やトイレも明るい色調で、気持ちよく使用することが出来ます。また、舞台も整備され、これまで外部に出かけていた、芸術鑑賞なども体育館で行うことが可能になりました。今後半世紀、住商の体育館として使用することとなります。大切に使用していきたいと思っています。本体育館の建設にご尽力をいただきました。同窓会をはじめとする関係者の皆様に、紙面をお借りいたしましたして厚く御礼申し上げます。

平成26年度

母校近況

進学についてはAO入試や指定校推薦入試での合格が多く、ほとんどの生徒が決定しました。入学後、各分野の勉強を頑張ってほしいものです。就職については景気回復のきざしが見えたとはいえ、依然として厳しい状況が続いており、未決定者も多くあります。今後も粘り強く就職活動に取り組むことが必要です。

平成26年4月1日現在生徒在籍数

| | クラス | 男子 | 女子 | 在籍者 |
|------|-----|-----|-----|-----|
| 第1学年 | 6 | 47 | 198 | 245 |
| 第2学年 | 6 | 29 | 188 | 217 |
| 第3学年 | 6 | 26 | 189 | 215 |
| 合計 | 18 | 102 | 575 | 677 |

商業高校卒業以来の卒業生総数

| 年度 | 男 | 女 | 計 |
|--------|-------|--------|--------|
| 昭23~40 | 2,924 | 2,084 | 5,008 |
| 昭41~50 | 1,200 | 3,106 | 4,306 |
| 昭51~63 | 620 | 4,463 | 5,083 |
| 平成1 | 36 | 370 | 406 |
| 2 | 46 | 343 | 389 |
| 3 | 54 | 346 | 400 |
| 4 | 50 | 323 | 373 |
| 5 | 68 | 253 | 321 |
| 6 | 51 | 249 | 300 |
| 7 | 29 | 266 | 295 |
| 8 | 36 | 234 | 270 |
| 9 | 49 | 205 | 254 |
| 10 | 37 | 187 | 224 |
| 11 | 38 | 201 | 239 |
| 12 | 25 | 228 | 253 |
| 13 | 29 | 209 | 238 |
| 14 | 22 | 197 | 219 |
| 15 | 29 | 183 | 212 |
| 16 | 30 | 196 | 226 |
| 17 | 22 | 200 | 222 |
| 18 | 26 | 184 | 210 |
| 19 | 39 | 174 | 213 |
| 20 | 26 | 170 | 196 |
| 21 | 20 | 176 | 196 |
| 22 | 25 | 172 | 197 |
| 23 | 22 | 197 | 219 |
| 24 | 22 | 194 | 216 |
| 25 | 16 | 190 | 206 |
| 計 | 5,590 | 15,299 | 20,889 |

本年度卒業生 進路状況 (平成26年4月1日現在)

| | 男子 | 女子 | 計 |
|--------|----|-----|-----|
| 就職 | 8 | 61 | 69 |
| 大学 | 3 | 20 | 23 |
| 短大 | 1 | 15 | 16 |
| 専門学校 | 1 | 45 | 46 |
| 未定・その他 | 3 | 49 | 52 |
| 計 | 16 | 190 | 206 |

本校を離任された先生

| 職名 | 氏名 | 教科等 | 転出後の勤務先 |
|------------|-------|------|---------------|
| 事務長 | 三宅 毅 | | 東高校 |
| 首席 | 寺井 勝彦 | 国語 | 市岡東中学校 教頭昇任 |
| 教諭 | 堤 孝之 | 国語 | 第二工芸高 |
| 教諭 | 瀬戸 義雄 | 理科 | 都島工業高 |
| 教諭 | 遠藤 隆 | 数学 | 退職(再任用) |
| 教諭(再任用) | 吉原 孝博 | 保健体育 | 大阪ビジネスフロンティア高 |
| 期限付講師 | 宮城 歩実 | 英語 | 大阪ビジネスフロンティア高 |
| 期限付講師 | 尾松勇理夫 | 商業 | |
| 期限付講師 | 塚本 裕介 | 商業 | 鶴見商業高 |
| 期限付講師 | 竹川 祥 | 商業 | |
| 期限付講師 | 吉澤 愛子 | 家庭 | |
| 管理作業員(再任用) | 中野 一夫 | | 退職 |

本校にお迎えした先生

| 職名 | 氏名 | 教科等 | 転入前の勤務先 |
|------------|-------|-----|---------|
| 事務長 | 米田 博志 | | 中央高 |
| 教諭 | 赤松 学 | 国語 | 新採用 |
| 教諭 | 山畑 勝義 | 理科 | 都島工業高 |
| 教諭 | 中村 進 | 英語 | 淀商業高 |
| 教諭 | 岩崎 彰 | 商業 | 中央高 |
| 教諭 | 今井 尚人 | 商業 | 鶴見商業高 |
| 教諭 | 登日 由夏 | 商業 | 新採用 |
| 期限付講師 | 深尾久美子 | 国語 | |
| 期限付講師 | 栗岡さゆり | 英語 | 東高校 |
| 期限付講師 | 尹 梢 | 家庭 | |
| 期限付講師 | 新 宏隆 | 商業 | |
| 管理作業員(再任用) | 佐々木 正 | | 大池中 |

その他の異動は、紙面の都合でホームページをご覧ください。

偉大なる先輩

昭和39年卒業16期生

蒔田 和良

ここ近年、わが在校生の体育会系の良き成績が聞かれなくなつてから久しく、また、OB諸氏におかれましては昔取つた杵柄と、健康維持を目的に継続しておられることでしょう。

弊テニス部は創設以来、他のクラブ以上に数々の実績を挙げ大阪のみならず、近畿・西日本までも名声を上げた時期もありました。この時期に活躍された先輩を紹介しましょう。

12期生 (35年卒業)

井川 猛

在校中は3年間、陸上部に所属され、主にフィールド競技の砲丸投げを得意とし、大阪でも成績を挙げられた。

社会人になり、会社内で陸上部から勧誘もあったが、職場の先輩が軟式テニス(現ソフトテニス)の実業団の選手で活躍しているのを目の当たりにし、この先輩から昼は職場の屋上で、また勤務時間外はコートで、練習に明け暮れた様です。

この練習の甲斐があつて、社会人として『国体』まで出場するまでに登り詰めました。

西日本選手権・全日本選手権でも常時、上位入賞されています。

ソフトテニスは、ダブルスで勝敗を決めますが、ペアが変わっても上記選手権で優勝しているのは珍しく、このテニス界では有名選手の1人として未だに語り継がれています。

井川 猛さんは平成25年7月に他界されました。合掌

7期生 (30年卒業)

辻井 平三

中学生からソフトテニスを始め、在校生時には大阪代表でマッカーサー杯(現国体)に出場。

(住商から第1号と思われる)

社会人になってから現在に至るまでも、また奈良県在住にも関わらず競合が稀めく大阪で1

2位を常時、争える腕前を持っていきます。

また、社会人として国体

出場を数回(他府県を含め)果たされています。シニアになってからも敵なしの状態で、2年前の韓国アジア大会(シニアの部)でも見事、全勝優勝を成し遂げられました。半月板の損傷により手術後も片足を引き摺りながらの痛ましい姿にも関わらず上位に君臨しています。

また、8期生(31年卒業)の山田武氏の奥様と常時、混合にも出場され、全日本でも優勝しておられます。

また、現在もスポーツ用品メーカーのスポーツアドバイザーもされ、我々シニアクラスの選手はほぼ全員が使用もしくは着用している位に普及し人柄と人望を兼ね備えた偉大な人物です。この様に全国区で活躍しておられるのは、住商OBとして表彰に値すると思います。



A組クラス会

昭和三十三年卒業(十期生)

藤田 靖夫

私達は、卒業して五十五年に成るのを期に、去る十一月十三日に、岸和田の五風荘において同窓会を開催しました。

参加者は、十六名で盛大に行いました。

まず、井藤氏の乾杯で宴会をはじめました。報告として、教頭先生にご無理をお願いし、ご送付頂きました学校案内について、簡単にいたしました。

また、同窓会会長さんに、今年四月発行の同窓会報をお願いし、頂戴いたしました会報を配布し、会長さんより聞いておりました事をお伝えしました。

(資料を参加者に配布) 教頭先生、同窓会会長さんには、大変お手数をお掛けしましたこと申し訳なく存じます。どうも有難うございました。さて、宴会は和やか

に進む中、全員に近況報告をお願いし、現在のどのように有意義に余暇を過ごしているのか、また、病気に成った場合はどうしておられたのか等、有意義な話を聞き反省や、感心をしたりしておりました。また、今回、五十五

年振りに参加した人がおられたので、懐かしいやら楽しいやら、本当に同期の桜は良いものだと思いつながら、約二時間三十分の宴会を終わりました。

そうして、最後に健康に注意し元気でいることを誓い合い終了をいたしました。解散後、希望者で岸和田のだんじり会館に行き、山車の模型や映像を見たりした後、散会をいたしました。



古希を迎えて 第六回学年合同同窓会

昭和37年卒14期生 F組
森(旧姓・坂本) 政子

平成25年11月9日
(土) 開催(於・ホテル日航大阪)

紅葉の色づき始めた
穏やかな日、胸躍らせ
東京駅を出発、久しぶ
りの大阪へ。

定刻まさにホテル日
航大阪鶴の間にて幹事
さんの心からの歓迎を
受け、すでに着席のF
組美女軍団。皆さん素



敵な笑顔に何より嬉し
く感じました。
母校の歴史や更なる
発展を、校長先生初め
ご来賓挨拶の後ステー
ジでは格好いい弾き語
りやマジックショーを
熱演。私たちはその間
もおしゃべりの(スミ
マセン)花は咲きつ放
しでした。円卓に運ば
れるお料理も、手際良
く取り分けて
下さる変わら
ない友の姿、
皆で夢中で行
事に取り組ん
だあの頃が魅
り、お腹より

も胸がいっぱい
のひと時でした。
二次会は再び
合同でカラオケ
ルームへ。「私
ダメ、歌えない...」
しかし全員がマ
イク片手に熱唱
すること二時間
余り。笑って胸
キュン。一見お
髪の状態、お顔
のハリ艶、様々
ですが、私達「古希」
だなんて信じられませ
ん!
来春若葉の美しい季
節にF組は、卒寿をお
迎への担任池田
先生をお祝いし
て、皆で集いま
しょう。と幹事
さんのお計らい
で、又再会の機
会が出来ました。
何んて幸せな
事!今回、初め

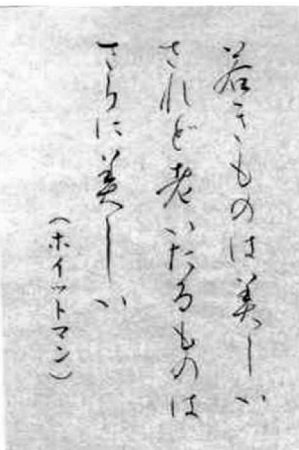

て学年同窓会に出席の
私、本当に楽しい秋の
好日でした。幹事さん
達に心より感謝申し上
げます。



『ふるさと会』

昭和四十一年卒(十八期生)

高野 光生

山内学級の 同窓会開催される

平成二十五年十月五
日(土)J R京橋・大北
京に於いて十八期生三
年十組山内茂幸学級の
同窓会が

団塊の世代として日
本経済をリードして来
た面々ですが、これか
らも益々元気で活躍す
る事を期待して、次回
五年後の再会を約しま
した。

開催され
ました。

東京オ
リンピッ
ク、新幹
線開通の
高度成長
期の時代
に住吉商
業を卒業
して四十
七年、又、
今なおま
すますお
元氣な山
内先生も
ご出席さ
れての二
十名参加
の同窓会
となりま
した。



同窓会／報告

昭和42年3月卒業 3年4組 幹事 北川 有志

台風18号により、前日からの雨で大和川が氾濫する恐れがあるとして、なんと午前8時半に住之江区に避難勧告発令！じえじえおら達の同窓会できるんかいな？と開催が危ぶまれた9月16日(月)。

幸いにも午前中には雨もあがり、校内見学のため住商に着いた頃はすっかり晴れました。ただ、交通機関にも乱れがでて、予定時間に集合できなくなる人も多かったです。また携帯電話もつながりにくくなり思うように連絡がつかず、結局当初参加予定より人数は減りましたが、集まれた9人で住商の校内見学をしました。



在学当時の正門の位置も変わっており、もちろん木造校舎は無くなっています。



が、3年生のときに入っていた校舎はまだ残っていました。当時の「新体育館」は建て替えられることになり校庭にはその建設工事が始まっていました。学校内だけでなく、周辺も様変わりしていました。多くの人が通学に使っていた南海の住之江駅も高架になり、通学路を迷いながら来た人も。また、S君は近くのマンションの入り口を学校の門と思い中のぞいていたら、住民に勘違いだと言われたとか。卒業後40数年、もありなんです。さて、学校から本日の会

場の「木曽路」に移動した頃には、遅れていたメンバーも駆けつけました。病気で療養中の人や、数日前に急用ができて欠席した人等を除いて17名(男性8名・女性9名)の出席がありました。宴が始まれば、それぞれのテーブルで賑やかな話が弾みます。生活の話、年金の話、子供(孫)の話等：話題はつきません。今回の案内で「話襟の第二ボタンを卒業式にやりとりする風習には切なく寂しい言われが？(後は)」と書きました。この言われについては諸説あるのですが、Gさんは興味を示されて、その解説を書いたものを、息子さんに話してあげると持ち帰られました。第二ボタンをあげたのかな？次回開催については、梅田で、いや難波がよい、いや天王寺等々、場所については決まりませんでした。2年後(平成27年)開催となりました。

二次会は予定のあった人を除いて前回同様ボーリングを2ゲーム。ただ、前回と比べると相対的にスコアは伸び悩みのようでしたが(？)赤い夕陽が校舎を染める頃、次回の再会を誓って散会しました。

第1回昭和56年卒 学年合同クラス会を開催

昭和56年卒業(第33期生) 加野 貞子

平成25年9月22日(日)、阪急うめだ本店13F「ジャンデリアテール」にて、開催されました。住商を卒業して、はや33年が過ぎ各クラス会は開いていたようですが、合同クラス会(1、9クラス)での開催は、初めての事…。

発起人をはじめ中心となって準備をして頂いた幹事の皆様のご苦労は大変なものだったと思います。この場をお借りして、お礼申し上げます。「有難うございます。」

当日は、暑くもなく寒くもなく広いオープン会場で、卒業生70数名とともに、夜久先生、竹腰先生、林先生、熊田先生をお迎えし、盛大に始まりました。青春時代を共に過ごした仲間との再会、50才を過ぎ「子育て」「孫育て」「介護」「仕事」、様々なしがらみを、会場の受付であずけました。ひとり、ふたりと輪を広げ、たくさんの食事を前にして、近況報告をしあい、皆が、住商生にもどったように話の花が咲き乱れ、式次第にそって会も進み、写真撮影では、多いに盛り上がり、とても充実した2時間を過ごしました。2次会も用意され、



時間の許す限り3次会、4次会と進めた仲間も多かったようです。第2回の開催を楽しみに、これからも健康に留意し、再会を約束し、名残を惜しみながら、会をあとにしました。



クラス同窓会報告

昭和44年卒三年六組
中村 (旧姓・安井) 登美子

平成二十五年五月四日(祝)南海高野線堺東駅前、楓林閣堺店にて、恩師近藤健司先生をお招きして同窓会を開催しました。男性は六名、女性は九名が集いました。
近藤先生は教職について五クラスを卒業させ、私たちは三クラス目の卒業生ということ



「楽しく近況報告」

一九五〇年又は五一年生まれの私たち。誰だったかな?という人もなく、どの顔も高校時代の面影を残していました。
始まって五分も経たないうちに、高校生時代の「美しい十代?」三年六組に戻ってびっくりするほど賑やかでした。
仕事、趣味、家族、



「名簿を見ながら?」

孫のことなど近況を一人ずつ話しました。卒業以来四十四年間それぞれ悲喜こもごもの人生を感じました。皆、一生懸命生きている。
和気藹々の三時間はあっという間に過ぎ、「来年の今頃に同窓会、今年の十月にも集おう、近藤先生の米寿のお祝いを兼ねた同窓会を必ずしよう。まずは健康第一!」と一次会はお開きとなりました。
十一名で近くのカラオケボックスに移動しました。シニア割引

(五十五才以上、十分クリアしています。)が嬉しいような悲しいような複雑な気持ち、現実の年齢を再認識させてくれました。
各々が十八番を熱唱、コーラス大会で合唱した「風」と校歌を合唱し、次回の幹事を池田君、木下さんに決め、五時間を楽しみ、散会しました。
幹事長の馬場くんの多大な尽力に感謝、紙面を借りてお礼申し上げます。



卒業四十周年記念 学年同窓会開催

昭和四八年卒業二五期生
吉水 秀一

同窓会開催

2013年5月26日に「スイスホテル南海大阪」で昭和48年卒業生の同窓会を行いました。

恩師の中道先生、鎌田先生もご出席いただき、総勢105名の盛大な同窓会を開催することが出来ました。恩師との再会、また40年振りに出会う友人たちの歓声が会場のあちらこちらで聞かれました。

出席者は多少オジサン、オバサンになっていましたが直ぐに40年前にタイムスリップして18歳の少年、少女に戻りました

卒業アルバムをスライドにして当時の流行歌をBGMに、みんな懐かしく鑑賞した後各クラス毎に記念撮影をし

たり、住商校歌をみんなで熱唱したりで春だと云うのに同窓会会場は真夏並みの熱気でムンムンでした。同じホテル内に設けた別会場で2次会も行いましたが、予定より多数の方が参加され大いに盛り上がりました。

実行委員会発足

何せ卒業して40年、初めての学年全体同窓会に挑むべく同窓会準備実行委員会を発足しました。各クラス2、3名の実行委員を選出して毎月1回土曜日の夕刻4時30分から6時まで入念な打ち合わせを重ねました。実行委員同士初めて会話する人も多く、コミュニケーションが上手くとれるか心配しましたが、同じ目標の下、顔を合わせる度に委員同士の絆は強くなっていききました。委員会後のノミネーションの効果も大きかったと思います

持ってそれぞれの役割分担を見事に果たし、初めての学年全体同窓会をスムーズに運営する事に成功しました。何よりも和やかで、素晴らしい同窓会となったのはチームワークの賜物だと実行委員の皆様に感謝しております。

5年後の同窓会 を目指して!

本当に、懐かしい楽しい同窓会でした。誰となく、あちらこちらで「また同窓会やろう!」との声が湧き上がり、5年後の同窓会開催がその場で決まりました。次回はもっともっと多くの同窓生が集うように準備して、今回以上に楽しい和やかな同窓会にしたいと思います。

素敵な仲間に出会えて住商卒業生で本当に良かったと思っています。



卒業アルバムをスライドにして当時の流行歌をBGMに、みんな懐かしく鑑賞した後各クラス毎に記念撮影をし



大阪を知ろう

大阪の歴史・雑学

その5

【大阪の雑学】原爆が大阪に落とされたら。大阪市は、なくなっていたでしょう。太平洋戦争終結一か月前の昭和二十年七月二十六日に、東住吉区田辺の田辺小学校の外側一角に落とされた爆弾が、模擬原子爆弾であったとのこと。地元の人でも何の石

十日から八月十四日にかけて、当地を始めとし東京などに四十九発を投下し、死者四百名、重軽傷者約千二百名を数えるに至っておりま

たので、富山県の天候が悪く生駒山上空で反転して来て投下されたとのこと。被災地の方々の話では、B29の高度が高かく、「まさか」と思っていたところ、「シャア」と、凄い風切音

と「ドッカーン」と、凄いな音とともに地響きと砂塵が巻き起こったそう。被災を目の当たりにした住人は、今でもその音を忘れることはなく身の毛も立つ思いとのこと。この二十五日間、日本はなす術もなく屈辱に耐えるしかなかったよう。この米国の広島・長崎への原爆破壊力実験は、アウシュビッツの人体実験と変わらない行為ではないでしょうか。戦争にもルールがあります。その後も被爆地の広

碑が建っているのか関心を持っていなかったが、何気なしに見たところ「模擬原子爆弾投下跡地之碑」となっており騒ぎになったとのこと。その後、毎年慰霊祭が行われているとのこと。日本に原爆を投下する前に、原爆を放出した後の爆撃機が、自ら被爆する恐れがあるため退避訓練を必要とし、七月二

隠れた原爆犠牲者があったとのこと。この実験は、九千メートル上空から目視で原爆投下予定地以外に於いて軍需工場及び、実験結果が有効に得られる市街地を操縦士の判断でなされたとのこと。当日、富山県の軍需工場を目指して飛行したのですが、富山県の天候が悪く生駒山上空で反転して来て投下されたとのこと。被災地の方々の話では、B29の高度が高かく、「まさか」と思っていたところ、「シャア」と、凄い風切音

と「ドッカーン」と、凄いな音とともに地響きと砂塵が巻き起こったそう。被災を目の当たりにした住人は、今でもその音を忘れることはなく身の毛も立つ思いとのこと。この二十五日間、日本はなす術もなく屈辱に耐えるしかなかったよう。この米国の広島・長崎への原爆破壊力実験は、アウシュビッツの人体実験と変わらない行為ではないでしょうか。戦争にもルールがあります。その後も被爆地の広



島・長崎に人体への影響を調べるため調査団を送り、被爆した妊婦の出産に立ち会い奇形児が生まれても被曝によるものでないと一切公表せずに闇に葬ったとのこと。ホルマリン漬けの検体も残されているそう

です。怒りを禁じえない事件です。事務局 松田編著 《追記》 模擬原子爆弾は、パンプキン(かぼちゃ)爆弾と呼ばれ、長崎に投下された原爆ファントマンと同型の模擬爆弾とのこと。

平成25年度 事業報告

| 時 期 | 事業・母校行事 | 主 要 活 動 内 容 |
|--------|-----------|---|
| 4月1日 | 教頭着任 | 杵本教頭 |
| 4月15日 | 同窓会報印刷 | 会報発送(新卒・前年卒・卒業10年毎の会員、拠金者、教職員他) |
| 5月6日 | 役員会 | 総会・懇親会運営計画 |
| 5月19日 | 同窓会総会・懇親会 | 平成24年度事業報告・決算・監査報告 平成25年度事業計画案・予算案、平成25年度・平成26年度役員選任 |
| 6月17日 | 母校体育祭 | 体育祭(大阪府立体育会館)見学 |
| 6月22日 | 役員会 | 総会・懇親会の反省、新常任幹事について |
| 9月14日 | 八商会総会 | 八商会(大阪府立商業高等学校同窓会)総会15名出席 |
| 10月12日 | 役員会 | 八商会会長会報告、役員役割分担、文化祭の取り組みについて |
| 11月1日 | 母校文化祭 | 文化祭見学、住商PTAと催し共催 |
| 12月14日 | 役員会 | 各種委員会の設置、財務状況、総会・懇親会場検討、会報について |
| 1月26日 | 役員会 | 会報発行、総会・懇親会、平成26年度役員(案)について |
| 1月30日 | 幹事会 | 新任幹事と総会打合せ(役割分担)、平成26年度役員について |
| 3月2日 | 役員会 | 新体育館完成行事、総会運営、会報、同窓会賞、卒業式について |
| 3月3日 | 母校卒業式予行 | 同窓会賞・特別表彰授与(全商各検定1級合格者等計36名) |
| 3月4日 | 母校卒業式 | 第66回卒業証書授与式、会長祝辞 |
| 3月29日 | 役員会 | 会計監査、決算・予算案、新体育館完成行事、総会運営、会報について |

平成25年度 同窓会決算書

収入の部

(単位 円)

| 項 目 | 25年度予算 | 収入決算 | 予 算 比 | 備 考 |
|--------|-----------|-----------|---------|----------------------|
| 前年度繰越 | 5,288,762 | 5,288,762 | 0 | 前年度より繰越 |
| 同窓会費 | 1,000,000 | 1,030,000 | 30,000 | 5,000円×206名 |
| 総会臨時会費 | 100,000 | 118,000 | 18,000 | 5,000円×20名 3,000円×6名 |
| 同窓会協力金 | 70,000 | 132,000 | 62,000 | |
| 雑収入 | 1,000 | 733 | △ 267 | 利息等 |
| 合 計 | 6,459,762 | 6,569,495 | 109,733 | |

支出の部

| 項 目 | 25年度予算 | 支出決算 | 予 算 比 | 摘 要 |
|-----------|-----------|-----------|----------|-------------------|
| 総 会 費 | 600,000 | 828,587 | 228,587 | 総会・懇親会費用(天王寺都ホテル) |
| 会 議 費 | 50,000 | 50,323 | 323 | 役員幹事会費用 |
| 通 信・発 送 費 | 250,000 | 247,659 | △ 2,341 | 会報送料等 |
| 印 刷 費 | 200,000 | 179,550 | △ 20,450 | 会報印刷費 |
| 名 簿 管 理 費 | 60,000 | 52,920 | △ 7,080 | 名簿データ更新・管理費 |
| H P 保 守 費 | 150,000 | 88,620 | △ 61,380 | 同窓会ホームページ維持運営費 |
| 渉 外 費 | 20,000 | 20,000 | 0 | 祝儀等 |
| 80周年積立金 | 100,000 | 100,000 | 0 | 母校80周年記念事業積立金へ移管 |
| 学校行事協力費 | 50,000 | 42,000 | △ 8,000 | 卒業証書用ケース |
| 八 商 会 会 費 | 100,000 | 82,500 | △ 17,500 | 大阪府立八商業高校同窓会費 |
| 雑 費 | 100,000 | 76,426 | △ 23,574 | 卒業生表彰経費等 |
| 合 計 | 1,680,000 | 1,768,585 | 88,585 | |

△印=予算比減

収入の部 支出の部 次年度繰越
6,569,495円 - 1,768,585円 = 4,800,910円

母校80周年記念事業積立金会計

| 項 目 | 前年度累計 | 本年度積立 | 合 計 額 |
|-------------|---------|---------|---------|
| 80周年記念事業積立金 | 200,000 | 100,000 | 300,000 |

以上のとおりご報告申し上げます。
平成26年 5月18日
関係書類を監査の結果、正確であることを認めます。
平成26年 3月31日

会 長 後 藤 雄
会 計 宗 像 眞砂子

会計監査 土 平 俊 章
会計監査 古 橋 忠 男

平成26年度役員選任(候補)

Table with 8 columns: 役職, 氏名, 役職, 氏名, 役職, 氏名, 役職, 氏名. Lists candidates for various roles including 会長, 副会長, 会計監査, 常任幹事, 相談役, 参与.

平成26年度 事業計画案

Table with 3 columns: 時期, 事業・母校行事, 主要活動内容(予定). Lists activities from April to March, including 事務長着任, 同窓会報発送, 役員会, 同窓会総会・懇親会, 母校体育祭, etc.

平成26年度 同窓会予算案

Table for 収入の部 (Income Section) with columns: 項目, 25年度実績, 収入予算, 増減, 摘要. Includes items like 前年度繰越, 同窓会費, 總會臨時会費, etc.

Table for 支出の部 (Expenditure Section) with columns: 項目, 25年度実績, 支出予算, 増減, 摘要. Includes items like 總會費, 会議費, 通信・発送費, etc.

収入の部 6,175,000円 - 支出の部 1,800,000円 = 次期繰越額 4,375,000円

△印 前期実績比減

| | | | | | | | | | | | | | | | | | | | | | |
|----|----|----|----|----|----|----|----|----|----|----|----|----|----|----|----|----|-------|----|----|-----|------|
| 21 | 20 | 19 | 18 | 17 | 16 | 15 | 14 | 13 | 12 | 11 | 10 | 9 | 8 | 7 | 6 | 5 | 4 | 3 | 2 | 1 | 番号 |
| 谷本 | 斧 | 平本 | 山本 | 徳嶺 | 永村 | 土平 | 古橋 | 西村 | 玉岡 | 馬場 | 半田 | 杉浦 | 田中 | 松田 | 後藤 | 扇谷 | 大江賢太郎 | 住吉 | 岡田 | 東 | 名前 |
| 広二 | 泰夫 | 秀一 | 照江 | 雅子 | 洋子 | 俊章 | 忠男 | 幸広 | 照宏 | 昇 | 實 | 勇 | 秀夫 | 忠夫 | 雄 | 順介 | 太郎 | 達男 | 達郎 | 日出男 | 卒業 |
| 48 | 48 | 48 | 46 | 46 | 48 | 47 | 47 | 47 | 46 | 44 | 41 | 37 | 31 | 31 | 29 | 24 | 21 | 20 | 20 | 20 | 昭和年卒 |

同窓会「協力金」にご協力頂いた方々
 ご協力誠に有難うございました。
 お礼申し上げます。(敬称略)

会員の皆様へ

年々新入会員減少のため、会費の収入が少なくなっております。皆様の浄財を次の口座にお振り込み頂ければ幸いです。何卒、よろしくごお願い申し上げます。

金額 1口 1,000円

★郵便振替口座
 No.14160-97897591

★口座名
 大阪市立住吉商業高等学校
 同窓会会長 後藤 雄

◎お振込みの折りには氏名と卒業年をお忘れなく

「常任幹事」をお願いできませんか？

同窓会は会員主体で事業を行なっています。皆さまのご協力をお願いします。

- (役 割) 会員相互の交流と母校との連絡を図るため、同窓会長に協力して、役員会や行事の参加、会報発行、総会の受付、書類作成の事務に携わっていただきます。
- (条 件) 無償で協力していただける会員。
 (パソコン操作ができる会員は大歓迎です)
- (任 期) 平成26年6月～平成27年5月総会までの1年間。
- (申 込) お名前・ご住所・ご連絡先・卒業年・組名を明記の上、同窓会事務局宛てご郵送ください。
- (締 切) 平成26年5月30日(金)
 6月開催役員会のご案内をさせていただきます。

名会だよりお寄せください

◎開催年月日、場所、参加人数、招待恩師名等、箇条書きで、また、次回予告も併せ付記していただいても結構です。尚、原稿用紙1枚(400字)程度の記事と当日の写真がありましたら添えて頂ければ幸いです。

(同窓会ホームページの、「連絡フォーム」→(>>詳しくはこちら)のメールアドレスを使って文章はワードデータ、写真はJPGデータで送信してください。なお、FAXでの写真投稿は不鮮明となりますので避けてください。) 会報掲載希望と明記してください。

【送り先】〒559-0013 大阪市住之江区御崎7-12-55
 大阪市立住吉商業高等学校同窓会事務局
 TEL 06-6681-0577 FAX 06-6686-1734

同窓会ホームページ <http://www.sumisyo-dousokai.com/>

交流広場への原稿もOK!

編集後記

同窓会報は、平成25年度以降、新卒・前年卒と卒業10年毎の会員に送付しています。今回は平成26年、平成25年、平成16年、平成6年、昭和59年、昭和49年、昭和39年3月卒業の会員と教職員の方。

また、クラス会・学年会記事を投稿された組と学年の方、資金にご協力いただいた方に送付しています。

恩師・校友お誘い合わせの上、総会並びに懇親会にご参加ください。

★電話勧誘にご注意を!!
 広告企画会社(始めは個人名を名乗ってきま)から、〇〇新聞に住商特集を掲載するので協賛広告をお願いしたいという電話勧誘がありますが、母校は勿論のこと同窓会とは、一切関係がありません。名前を載せるだけで2万円ほど請求されますので、ご注意ください。同窓会としても会員名簿の管理につきましては、会員の皆様にご迷惑をお掛けしないよう細心の注意をはらっております。

卒業おめでとう!(会員数20,889名に)

3月4日に卒業式が行われ、206名が入会されました。同窓会からは、在学中の全商検定試験1級合格者36名に、同窓会賞・特別表彰の賞状と記念品を贈呈しました。

卒業生全員の今後のご活躍をお祈りいたしております。