

住商同窓会報

発行・大阪市立住吉商業高等学校同窓会 〒559-0013 大阪市住之江区御崎7-12-55 (題字・松本善次)

大阪市立住吉商業高等学校校歌



一、古き歴史の住之江や
色こき緑日に映えて
根深く生うる若松の
栄かゆく末の頼もしき
われら われらの
住吉商業高校

二、嵐吹くとも地ゆるとも
心はかたき金剛の
雄々しき姿仰ぎつつ
学びの道に励むなる
われら われらの
住吉商業高校

三、流れ豊かに大和川
鏡の如き水の面
汚れに染まぬ若き日の
尽せぬ命たたえつつ
われら われらの
住吉商業高校

母校は心の故郷

楽しい集いに 参加しましょう

四、平和日本の動脈と
名に負う都大阪の
運命を荷う若人の
行手を照らすともしびは
われら われらの
住吉商業高校

平成24年度

同窓会総会及び懇親会開催

*日 時 5月20日(日)午前10時30分より受付開始
*会 場 天王寺都ホテル6階 吉野の間東
*総 会 午前11時より

- ◆平成23年度事業及び決算報告
- ◆平成24年度事業計画・予算案審議等
- ◆その他

*懇親会 正午より

- ◆ブッフエパーティー形式。友人や恩師と楽しくお喋りしよう
- ◆マンドリンの演奏やピンゴゲームで盛り上げます

会 費	
◆新卒業生	無料
◆平成23年卒業生	二、〇〇〇円
◆平成22年以前卒業生	五、〇〇〇円
◆教職員	三、〇〇〇円

◎今年も新入会員が楽しい企画で盛りたてます。

出席の方は同封のハガキでお申し込み下さい。できるだけ5月2日必着で返信下さい。

■電車をご利用のお客様へ

- JR天王寺駅東口正面、地下鉄天王寺駅・近鉄大阪阿部野橋駅直結

■空港よりお越しのお客様へ

- 大阪(伊丹)国際空港から直通バスで30分。
- 地下鉄梅田駅・JR阪和線特急で29分。

■お車で越しのお客様

- 阪神高速環状線天王寺出口より約10分。
- お車で越しのお客様は近鉄パーキングビルをご利用ください。3時間無料



※付近は工事中ですので、注意してください

ごあいさつ



同窓会会長 後藤 雄

同窓会の皆さんへ

木々の緑がひとときわ美しい季節になってまいりましたが、会員の皆様には、ますますお元気にご活躍のこととお喜び申し上げます。母校は、昭和15年育英商工補習学校を母体として創立され、昭和15年に大阪市立住吉商業学校として現在の地に第一歩をふみだしました。第二次世界大戦により体育館と校舎の一部が焼失。昭和23年に学区制改革によって芦池商業と合併、男女共学となり芦池校舎に移り、昭和27年に北は南稜中学校、南は大和川の堤防、西は三宝線の市電の通る辺りまで一望の下に見渡され、緑豊かな広い運動場のある住之江の地に帰ってまいりました。そして今年60年になります。

昭和39年、PTAのご協力により立派な体育館が建設されましたが傷みが激しくなってきました。体育館建替のため再々大阪市に陳情にいき、今年3月には予算がつき、夏までには着工できると模型と設計図も出来ていましたが残念ながら市の都合で中止になりましたが、7月には予算がつき着工されることを期待しています。3月5日体育館にて卒業証書授与式が挙行され219名が卒業し同窓会に入会されました。3月2日には杉浦副会長と松本書記が各種検定一級取得者61名の表彰式に参加して記念品を贈呈しました。年々一級合格者が増加することは大変喜ばしいことです。

昨年春には第九代校長幸田周三氏が瑞宝小授章を受賞されました。また22年卒唐木翔太君が公認会計士論文試験に合格されましたこと同窓会にとっで大変喜ばしいことと存じます。3月31日付で松井昌洋校長が定年退職されました。七十周年記念事業が盛会に挙行できましたことは、校長先生の力が大きかったと感謝しています。四年間同窓会活動にご協力いただきありがとうございました。また田尻義夫事務長が早期退職されました。1年の在職でしたがありがとうございました。4月1日吉田常行校長が天王寺商業から、三宅毅事務長が生野工業高校からご着任されました。新体育館建設の実現と、魅力ある、地域の人々に愛される学校に育ててくださる事を祈念しましてご挨拶と致します。



平成23年度
同窓会総会
平成23年 5月15日(日)

新生「住商」の誕生



大阪市立住吉商業高等学校

前校長 松井昌洋

住吉商業高等学校同窓会の皆様におかれましては、ますますご健勝のこととお慶び申し上げます。また、平素より母校の教育活動の振興に暖かいご支援とご協力を賜り、厚くお礼申し上げます。

月日の経過するのは、本当に早いものです。私が、この住商に着任し、まる四年が過ぎました。皆様方には七十周年式典を始め、一方ならぬお世話をいただきました。この場をお借りして、お礼申し上げます。

また、時代の変化でしょうか、私たちの住商もまた例外でなく、その大きな波に揺られていくことでしょう。しかし、どんな変化にも止まることなく、進まねばなりません。現在取り組んでおります「住商ルネッサンス」の集大成として、「百年商業」高校を目指して、往年の名門「住商」を復権するべく、さらに邁進していく所存であります。

この四年間で取り組んだこと。まず、「総合選択制」を廃止して、商業高校の授業の原型に戻しました。そして、教育目標もより明快で、はっきりと「資格の取得」と「技術の修得」として、住之江という地域に根ざした学校としました。また、生活指導をより強化し、社会に適応できる、マナーや振る舞い、言葉遣いなど、社会に即応できる生徒の育成に尽力しました。さらに、環境整備にも力を入れて、学校の校舎・周辺が見違えるほどきれいになりました。新しい体育館の、もう設計・予算計上まで行っています。次年度に期待したいとおもいます。



さらに、イメージアップを目指して、往年の紺の制服に一新します。平成二十四度の新入生から実施します。落ち

着いた、気品のある制服です。本当に定評があり社会的にも認知してもらえ「住商」は、学業や実績での「あこがれ」の学校を目指します。社会の模範となり、礼儀と愛想が抜群で、熱心に勉強や学校行事に取り組み、企業から特に望まれる「住商生」を育てます。

どうぞ今後とも変わらませず、ご理解・ご協力をお願い申し上げます。

校訓「誠実・明朗・進取」の実現にむけて



大阪市立住吉商業高等学校

校長 吉田常行

本年度、前任の松井昌洋校長先生に変わりました。本校校長に着任いたしました。前任校の天王寺商業は、昨年度から生徒の募集が停止になり、新しく大阪ビジネスフロンティア高校が誕生しました。伝統ある商業高校が減り、大阪の商業高校の歴史が大きく変化しようとしています。そのような中、商業高校では伝統校である住吉商業高校に着任できましたことは、商業科の教員として、大変光栄に思っております。

春爛漫の今、この伝統ある住吉商業高校に着任しましたことは、これも大いなる人生のご縁だと感じております。同窓会の皆様におかれましては、若輩ではございますが、どうぞ暖かいご支援・ご協力を賜りますよう、お願い申し上げます。

また、着任いたしました限りは、同窓会の皆様方と出来るだけ多くの機会を捉え、時代の流れや住商に対する熱い思いを数多くお聞かせいただきまして、母校への発展のため尽力してまいる所存でございます。

まだ、着任して日は浅いのですが、第一印象としての感想は、大阪市内の学校とは思えない大変広い校地とゆとりある校舎です。さらに、まだ設計段階ではありますが体育館の改築も予定されており、教育環境が一層整備されると聞いております。新入生から制服も新しくなります。同窓生の皆様には、少しずつ変わっていく住吉商業の姿を見ていただきたいと思います。

現役の時も卒業後も、住商での高校生活が楽しかった、いい思い出がいっぱいだったと言われる学校にしたいと思っています。

さて、本校の校訓であります「誠実・明朗・進取」は、ビジネス社会で生きていくためには、大変重要な資質です。まず、ビジネスを遂行するためには、信用が大切です。信用を得るためには「誠実」でなければなりません。次に、ビジネスには、コミュニケーション能力が必要で、「明朗」な人柄が望まれます。そして、ビジネスには、一歩踏み出す姿勢、つまり「進取」の精神が必要です。

この校訓の実現のため、「活力のある学校づくり」を推進してまいりたいと思っております。そのためには、生き生きとした授業や学校行事を実現し、自己教育力の育成と専門教育の充実を図る。基本的な生活習慣を身につかせ、対人関係能力を育成する。校内美の徹底を図る等推進してまいります。

また、「開かれた学校づくり」を推進するために、保護者・市民の信託に一層応えるため、教育情報を積極的に提供し、説明責任を果たしていくなど、開かれた学校づくりをさらに推進していきたいと思っております。

このように、我が住吉商業高等学校が、より素晴らしい学校になるように、鋭意努力してまいります。今後とも変わらぬご支援・ご協力を賜りますようお願い申し上げます。ご挨拶いたします。

春爛漫の今、この伝統ある住吉商業高校に着任しましたことは、これも大いなる人生のご縁だと感じております。同窓会の皆様におかれましては、若輩ではございますが、どうぞ暖かいご支援・ご協力を賜りますよう、お願い申し上げます。

また、着任いたしました限りは、同窓会の皆様方と出来るだけ多くの機会を捉え、時代の流れや住商に対する熱い思いを数多くお聞かせいただきまして、母校への発展のため尽力してまいる所存でございます。

また、「開かれた学校づくり」を推進するために、保護者・市民の信託に一層応えるため、教育情報を積極的に提供し、説明責任を果たしていくなど、開かれた学校づくりをさらに推進していきたいと思っております。

商業高校卒業以来の卒業生総数

Table with columns: 年度, 男, 女, 計. Rows include years from 昭23~40 to 昭23, and a total row.

同窓会賞表彰者(各種検定 1級取得者)

(1)全商簿記実務検定

- List of award winners for簿記実務検定, including names like 中井 星也, 長倉わかば, etc.

(2)全商ワープロ検定

- List of award winners forワープロ検定, including names like 中井 星也, 谷淵 希, etc.

(3)全商珠算・電卓実務検定(電卓)

- List of award winners for珠算・電卓実務検定, including names like 石谷 優菜, 久保田陽木, etc.

- Additional list of award winners, including names like 佐藤 千優, 白木 理菜, etc.

(4)全商情報処理検定

- List of award winners for情報処理検定, including names like 中井 星也, 番匠 裕也, etc.

(5)全商商業経済検定

- List of award winners for商業経済検定, including names like 石谷 優菜, 中井 星也, etc.

(6)全商英語検定

- List of award winners for英語検定, including names like 大賀映璃名, etc.

(7)全商パソコン入力検定

- List of award winners forパソコン入力検定, including names like 平松(翔輔) 裕也, etc.

平成23年 4月 1日現在生徒在籍数

Table with columns: クラス, 男子, 女子, 在籍者. Rows include 第1学年, 第2学年, 第3学年, and 合計.

本年度卒業生 進路状況 (平成24年 2月15日現在)

Table with columns: 男子, 女子, 計. Rows include 就職, 大学・短, 専門学校, 未定・その他, and 計.

主な進路先

進 学

近畿大学・大阪経済大学・阪南大学・大阪商業大学・大阪学院大学・大阪芸術大学・大阪樟蔭女子大学・大阪成蹊短期大学・常磐会短期大学・大阪女学院短期大学・藍野学院短期大学・行岡医療技術専門学校・ECC国際外国語専門学校・大阪府歯科医師会附属歯科衛生士専門学校・大原簿記専門学校・大手前栄養学院専門学校 など

就 職

近畿産業信用組合・尾家産業・アイコム・日本酪農協同・つるやゴルフ・萬栄・フルタ製菓・住吉大社・ヤマダ電機・蓬萊・藤田記念病院・奈良観光バス・寶船冷蔵・吉川運輸・ジブラルタ生命 など

進学についてはAO入試や指定校推薦入試での合格が多く、ほとんどの者が希望の学校に決定しました。入学後、各分野の勉強を頑張ってほしいものです。就職については厳しい環境が続いていますが、粘り強く就職活動に取り組んだ者は卒業までに内定を得ることができました。

進路指導主事 五嶋 宗廣

進路状況について



本校を離任された先生

Table with columns: 職名, 氏名, 教科等, 転出後の勤務先. Lists teachers who have left the school.

本校にお迎えした先生

Table with columns: 職名, 氏名, 教科等, 転入前の勤務先. Lists teachers who have joined the school.

その他の異動は、紙面の都合でホームページをご覧ください。

幸田周三先生の叙勲を祝して

旧教職員 安田 善直



大阪市立住吉商業高等学校
第9代校長の幸田周三先生が
昨年の叙勲により瑞宝小授章
をお受けになられたという吉
報に接し、まことに慶賀に存
じ上げ心よりお祝いを申し上
げます。

幸田先生は大阪市立の中学
校および高等学校の教員とし
て、主として商業科の指導を
担当して大きな成果を挙げら
れました。また、管理職とし
ても多大の貢献をされ、昭和
60年にご退職後も私立の高等
学校の教壇に立たれ通算して
50年近くに及ぶ多彩な活躍
と実績を積み重ねられたので
あります。

築の真っ最中で、転任される
までの5年間は、如何にして
後世に残す立派な学校施設や
設備を完成するかという大問
題と奮闘されたのであります。

またこの間、繁忙のなかで
大阪市大学問題協議会会長、
関西商業教育研究会常務理事、
全国都市立校長会常務理事、
大阪市高等学校体育連盟会長、
全国商業高等学校校長会常務理
事、大阪市産業教育審議会委員
などの重責を担われました。

私自身は先生より早い時期
に住吉商業で教員生活をスター
トし、幸田先生が転任された
後も昭和62年まで在籍してい
ましたので、最も身近で八面
六臂のご活躍を拝見して尊敬
をしております。

当時の私はまだまだ未熟で、
先生のお力になるどころか何
かにつけてご心配やご迷惑を
お掛けしてばかりで、今思い
起こしても汗顔の至りであり
ます。そのような不出来な教
員に対しても、先生は温厚篤
実なお人柄で辛抱強く何かと

ご指導いただいたご恩は終世
忘れ得ない思い出となってい
ます。

幸田先生は住吉商業から転
任後も、大阪市情報処理教育
センター所長、ご退職前には
大阪市教育センター情報処理
教育室長として大阪市に大型
コンピューター、オンライン
システム導入というこれも現
在に引き継がれている画期的
な大事業を実現されました。

まだまだここに総てを紹
介できないほどの大きな足跡
や財産を生涯かけて大阪市の
ために残してこられましたそ
の業績に対しての今回のご受
賞ではないかと存じます。

最後になりますが、重ねま
しめのお慶びを申し上げます
とともに、この6月に目度
く米寿を迎えられるとお聴き
しております、どうか末永く
のご健康とご長寿を心よりお
祈り申し上げます。

小雨降る朝 我々が永年延々
と続けてきた同窓会が今日終
幕の幕が引かれる悲しみを天
も悲しんで冷たい涙を流して
いる様な日に、多数の同窓生
が笑顔で続々と会場に集結し
の雰囲気で満ち溢れ、今日終
幕の日であることを忘れさせ
る皆の笑顔を見ると、今一度
再会したい心が沸き上がる思
いを打ち消しながら全員によ
る記念写真を撮る、皆の笑顔
が美しい80歳の顔、幸せ一杯
の笑顔だ：我等の傘寿を祝う
会が始まる。開催前に此れま
で同窓会に出席された、今は
亡き数多くの恩師、学友を偲
んで全員で黙祷を捧げる。

懐かしい芦池校舎卒業62年

ふるさと会 最終幹事 山下 勝

部の茶話会になり、ケーキと
コーヒーが紅茶が全員に自己
紹介とこれまでの会の思い出
を語り定刻の16時になり最後
に全員で童謡の故郷を合唱し
て別れを惜しみながら、我々
の為の傘寿を共に祝う会を終
わる。

お土産の紅白の饅頭ももの
かなしく、持ちかえる手も重
たく感じる。振り替えれば平
成2年の警察会館のふ
るさと会を手始めに22
年延々と続き今年の傘
寿を祝う会で終わります
すが、一度も欠けるこ
となく開催出来たこと
は同窓生全員によるご
協力と各年度の幹事様
のご努力の賜物と感謝
しております。又22年
間我々の活動を掲載し
て頂いた、母校の新聞
部の皆様に厚く御礼を
申し上げます。

ふるさと膠漆会の皆
様と共に過ごした此の
22年間は学生当時に一



度も話した事の無い友と酒を
飲み旅を楽しんだ日々が懐か
しく、ふるさと膠漆会は我等
の宝物です。

マッカーサー元帥の「老兵
は死なず、ただ消えるのみ」
の名言ですが我々は消えませ
ん消えてたまるか88歳の米寿
に向けて全員で生きて行きま
すので今後とも宜しくお願
い致します。

雑学 ~大阪編~



ジャンジャン横丁

前年の会報では、担当者の都合でお休みさせていただきました。今回は、百年前にタイムスリップ致します。

百年前、明治45年（一九一二年）7月30日に、明治天皇が崩御され、皇太子嘉仁親王が皇位を継承、大正と改元されました。

大正の語源は、易経より引用された「大亨は以って正天の道なり」、即ち、天が民の言葉を嘉納し政（まつりごと）が正しく行われるとの意味です。他の同年の重大ニュースは、1月16日、白瀬鱷（しのぶ）陸軍中尉を隊長とする日本最初の南極探検隊が南極に到着、一帯を「大和雪原（やまと

ゆきはら）」と命名し日本領地を宣言しましたが、大陸でなくロス棚氷上だったことが後に判明した。また、食料・燃料不足から南極点到達を断念した。

9月13日、7月30日に崩御された明治天皇の大喪の礼が青山葬祭場で行われた同日学習院長乃木希典陸軍大将と静子夫人が殉死しました。乃木陸軍大将については、功績及び行為に対する評価は様々で、巷説、無能といわれていたようですが、明治天皇の信頼厚く、また、明治の庶民達は、「才」より「徳」を評価していたようです。

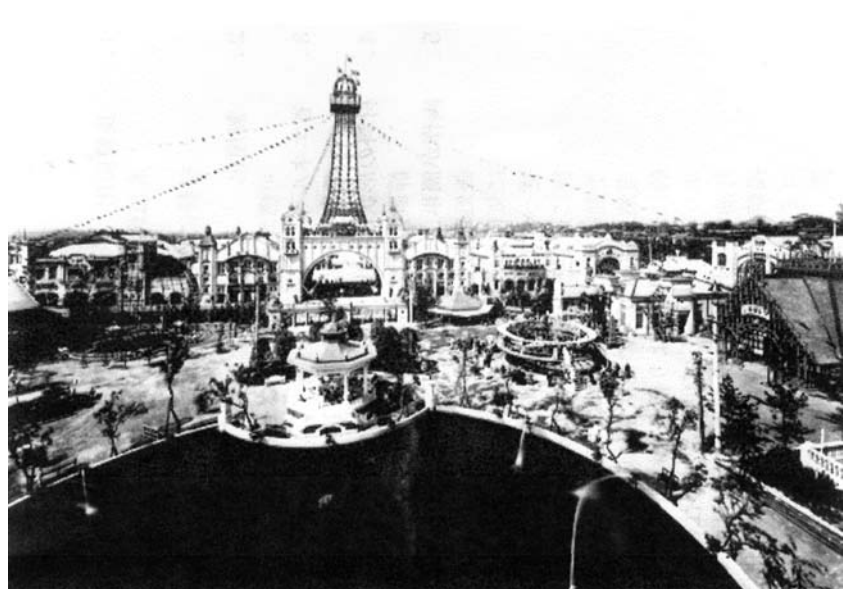

初代通天閣



新世界

者千五百十三人の大惨事がおきております。5月5日には、ストックホルムオリンピック（第五回夏季オリンピック大会）が開催され、日本が初参加しております。メダル獲得ゼロでした。

7月3日、天王寺で明治36年（一九〇三年）に開催された第五回内国勸業博覧会の跡地に、初代「通天閣」が完成と同時に「東洋一の歓楽街」として開発された「新世界」が誕生しました。

大阪では、1月16日、大阪難波新地の風呂屋の煙突から出た火の粉がもとで大火発生約五千戸が焼失、この大火災で黒門市場も焼失しました（会報20号で述べております）。

4月1日、大阪市立高等商業学校から大阪市立大阪甲種商業学校が独立開校（のちの天王寺商業高等学校）。

通天閣は、パリのエッフェル塔を手本に凱旋門風の塔脚で高さ約75メートルあり、「天に通ずる高い塔」と言う意味で命名されました。

新世界は、通天閣を中心に北地区と南地区で街づくりが違いパリを意識してつくられた北地区は、通天閣を中心に放射線状に街路がつけられ、恵美須へ抜ける西への路は恵



二代目ビリケン

美須通（現在の通天閣本通）、中央は玉水通（現在の春日通）、東へ一心寺、四天王寺に抜ける路は合邦通（現在も同じ）と名付けられていました。南地区は、パリを意識した地区に対し、南地区はアメリカの一大娯楽施設「コニーアイランド」を手本にした大娯楽地区でした。

3706坪の広大な面積のルナパーク（月の園）は有料施設で、英国騎士の衣装を着たインド人がいて、中央八角形の音楽堂の棚には大阪市歌の楽譜があり、時には正装に短剣をしたブラスバンドの演奏がありました。300羽の水鳥が遊ぶ「水禽舎」・「スケートングホール」というローラースケート場・大小100数10匹の猿がいる「もんきーホール」がありました。白塔の下に「白雨亭」という休憩所があり、奥には新しく来た福の神「ビリケン」が鎮座してました。

この南地区に、新世界の中心部と飛田新地（遊廓昭和33年売春防止法施行で廃止）を結ぶ道幅の狭い小飲食店が軒を並べる現南陽通商店街があります。交通煩雑で、客の呼び込みで三味線や太鼓を鳴らす店があったことから、擬音的な語呂で、「ジャンジャン横丁」と通称され、小劇場・大食堂・温水プール・大広間などの設備のある噴泉浴場・飛び入りで将棋が楽しめる将棋会所がありました。何れにしましても、わずかの元手でもそれなりに胃袋や遊び心を満たしてくれる通りとして、休日には肩が触れ合うほどの混雑振りでした。

戦後の新世界は、ミナミヤキタ、あべの界隈の隆盛に押され、近代化の歩みからも取り残されて来ました。昭和36年（一九六一年）8月1日に、隣接する西成区のあいりん地区日雇労働者の交通事故死で警察の処理対応の悪さに、常日頃から不満を抱いていた日雇労働者が騒動起したのを機に度々大規模な暴動が起こった影響で、いつしか猥雑さ漂う「過去の街」となってしまいました。しかし、商店会の努力、歌手叶れい子さんらが熱唱振りを見せてくれる「通天閣歌謡劇場」が話題になったり、NHKの連続テレビドラマ「ふたりっ子」の舞台にもなったりしたことあって、大阪情緒を求め訪れる観光客も増え昔日の賑わいを取り戻しつつあります。

新世界は、自分を飾らない「庶民の町」という言葉がピッタリと当てはまる所です。現在の通天閣は、二代目で初代の通天閣は昭和18年（一九四三年）1月16日東隣の映画館・大橋座から火事が起こり炎上しました。外壁が崩れ落ち、鉄骨が剥き出しになり、非常に危険な状態になっておりました。二度その頃、第二次世界大戦の長期化で金属不足であったため、お国のためという大義名分のもと、解体して供出されました。

昭和31年（一九五六年）10月28日二代目（高さ一〇〇メートル）が完成され現在に至っております。国の登録有形文化財となっております。誰もが気楽に楽しめる、明るい街「庶民の町」新世界の発展を望んでおります。



二代目通天閣

（後記）
ビリケンとは、尖った頭と吊り上った目が特徴
事務局編集部
「参考文獻」
若一光司著
「大阪の地名の由来を歩く」
通天閣内オリジナルショップでんてん編集
「通天閣・新世界今・昔こぼれ話」

の子供の姿をしている「幸運の神」の像。
現在の像は二代目。
元々は、一九〇八年にアメリカ合衆国の芸術家フローレンス・プリッツ女史が、夢の中で見た神秘的なフィキユア（人の形を模したものの）がモデルとの事。
また、当時のアメリカ大統領ウィリアム・タフトの愛称が名前の由来節もあります。

「驢鳴犬吠」

「つまりない文章・聞くに足りない話のたとえ」

最近興味を示しました事柄で「本当は恐ろしい…」でわらべ歌や童謡が紹介されておりました。

童謡は、「子供の歌」の総称。但し、狭義の意味では、民間で伝承されてきた「わらべうた(童唄)」を除外して、教育的配慮で近代の作曲家により創作されたものだけを指すことのほうが多いとされております。

童謡は、必ずしも子供が歌うものとは限らず、「わがうた」と訓読みされ神的な存在としての子供の口を介して社会批判の声に類する歌を漠然と指していました。

歌詞の表面上の意味は子供の興味を引くように出来ていても、その歌詞の多くの意味は大人にしか分らないように出来ています。

「ご存知の「てるてる坊主」とは、日本に昔から伝わる風習で「雨よやんでおくれ」と願いを込めて吊るす人形です。

因みに、逆さに吊したり、黒い坊主にする、雨乞いになるとのこと。

歌詞は、

一、てるてる坊主 てる坊主、

明日 天気にしておくれ

いつかの夢の 空の様に

晴れたら 金の鈴 あげよ

二、てるてる坊主 てる坊主、

明日 天気にしておくれ

私の願いを 聞いたなら

甘いお酒も たんと飲ましょ

三、てるてる坊主 てる坊主、

明日 天気にしておくれ

それでも曇って 泣いてたら

そなたの首を チョン切るぞ

と怖い歌です。雨乞いに失敗した祈祷師が首を切られてしまう残酷な歌詞です。

子供の歌としては不適切とのことで、いま

では三番目は削除され二番迄となっておりますので、知らない方が多いと思います。

このように子供の頃、何気なく歌っていたわりには、恐ろしい意味がある歌です。

紙面の関係で、歌詞は省略させていただきますが、

「赤い靴」は、異人さんに連れて行かれる「拉致の歌」。

「かごめかごめ」は、流産の歌で、「籠の中の鳥」が「胎児」、「いついつ出やる」が「出産」、「夜明けの晩に鶴と亀が滑った」が「流産」を意味する。また、「罪人」が「いつ

釈放されるか」、「夜明けの晩」は、夜明けとは徐々に明るくなり、日の目を見ることがあります。また、「夜明けの晩」ということは、「二度と日の目を見ることはない」ということです。

また「鶴と亀が滑った」は「死」を意味します。「後ろの正面」は、「罪人の後ろに立つ首切り役人」で穏やかでない解釈がされております。変わった説では、徳川埋蔵金のありかを示すとも言われております。

「森の熊さん」は、「ストーカー」。

「花いちもんめ」は、「子供の人身売買」。

「とおやんせ」は、歌詞の通りです。

また、七歳になった子供をお札と一緒に天神さまに連れて行く「人身御供の歌」。飢餓でひもじい思いで死ぬのなら、親の手で殺してしまおうとする親の「子殺しの歌」。神社に天神様がお入り迷うことなく天国に導いてくれる。「行き」は、「逝き」で、「帰り」は「甦り(黄泉帰り)」の意味。

「しゃぼん玉」は、作詞者野口雨情の子供が死んで悲しみのうちに書いた詩で「しゃぼん玉」は「魂」らしい。だから「壊れて消えた」という哀しい歌詞が入っております。

「めだかの学校」は、水の中に子供の霊が集まって遊んでいると言う歌。「水子の霊」

「あんととこごき」は、働けない幼い子供たちが飢饉で殺されて食べられたと言うの

を「猟師と狸」に例えられて歌われました。

「ずいずいずころぼし」は、江戸時代の「お茶壺道中」を皮肉った歌。殿様に仕えていた小姓が、誤って茶碗を割ってしまった、井戸に身を投げて死んだ歌。

等怖い歌や哀しい歌があります。

探せば、まだまだありますが紙面の関係で最後に、誰でも知っている「ちようちよう」についてお話しします。

「ちようちよう」の原曲はドイツ民謡とも、スペイン民謡とも言われておりますが、ドイツ民謡の方にメロディが似ており有力視されております。

「ちようちよう」は、四番まで歌詞があったことです。

一番と二、四番の作詞者が違います。また、素直な疑問ですが、蝶々が桜にとまるのでしうか。二番以下の歌詞を紹介致します。

二、起きよ 起きよ ねぐらのすずめ 朝日の光 さし来ぬ先に ねぐらをいいでて 梢にとまり 遊べよ すずめ 歌へよ すずめ

三、とんぼ とんぼ こちきてとまれ 垣根の秋草 いまこそ盛り 盛りの萩に はねうち休め 止まれや止まれ 休めややすめ

四、つばめ つばめ 飛びこよ つばめ 古巣を忘れず 今年もここに かへりし心 なつかしうれし 飛びこよ つばめ かへれや つばめ

と、「春夏秋冬」四季を歌っております。

明治になって、文部省の伊澤修二がアメリカに留学して西洋音楽を学び、日本に西洋音楽を導入したことから始まっております。

「ちようちよう」は、明治七年に伊澤が野村秋足(あきたり)に作詞を依頼し一番が出ました。その時は「桜の花の 花から花へ」の部分「桜の花の さかゆる御代(みよ)に」でした。戦後、軍国主義的だということ

で、現在の歌詞のように改定されました。

明治十四年、西洋の民謡や賛美歌のメロディを使って日本語の歌詞をつけ、初めての「小学唱歌集」が作られました。

「小学唱歌集」を発行するにあたって、国文学者の稲垣千頴(ちかひ)に二番を依頼しました。さらに文部省は明治二十九年、「新編教育唱歌集」を発行するに当たり三番・四番を付け加えられました。

「ちようちよう」の題名に、すずめやトンボ、つばめは?という疑問を解消するため、昭和二十二年から音楽教科書には、一番の「ちようちよう」だけになったとのことです。

因みに「ちようちよう」は、浮気癖のある男の妻が、幼い息子に父親を蝶に例えて歌って聞かせたという。

また、蝶とは、浮気癖のある男で、花は花町(遊郭)の遊女だったという。

以上、徒然なるままに一日中パソコンに向かって、心に浮かんだくだらないことを書き連ねましたが、ここまでお目通し下さり有難うございました。

最後に、戦前の小学校(尋常小学校・高等小学校)唱歌の目的は、「楽器に合せて歌曲を正しく歌い、徳性の涵養、情操の陶冶(とうや)を目的とする」となっております。

徳性とは、徳義を備えた本性。道徳的意識。道徳心。

涵養とは、自然に染み込むように養成すること。

徳義とは、道徳上の義理。道徳上の義務。道徳とは、自己の行為または品性を、自己の良心乃至社会的規範を以て律し、善及び正をなし、悪及び不正をなさぬこと。

陶冶とは、人の性質や能力を円満に育て上げること。

と「広辞苑」に記されております。

文部科学省小学校学習指導要領(平成十年十二月告示、平成十五年十二月一部改正)第二章第六節音楽の第一目標では「表現及び鑑賞の活動を通して、音楽を愛好する心情と音楽に対する感性を育てるとともに、音楽活動の基礎的な能力を培い、豊かな情操を養う」

事務局編集部

「会則」改訂案

平成24年5月20日

⑤下線箇所が改訂部分です。

第1条 本会は大阪市立住吉商業高等学校同窓会と称し、事務局を大阪市立住吉商業高等学校内に置く。

第2条 本会は会員相互の友誼を篤くし、母校との連絡を図りその発展を助けることを目的とする。

第3条 本会は次の事業を行なう。

- 1. 会報の発行
- 2. 総会、その他重要な会合
- 3. その他本会の目的を達するに必要と認める事項

第4条 本会の会員は次の通りとする。

- 1. 正会員 大阪市立住吉商業学校及び大阪市立芦池女子商業学校創立以来の卒業生並びに役員会の承認を受けた者
- 2. 特別会員 現職及び旧職員
- 3. 名誉会員 旧校長及び本会に特別の功労のあった者

第5条 正会員は入会金及び終身会費(金五千円)を納入すること。

なお、必要に応じて、臨時会費を集めることができる。

第6条 本会の役員は次の通りとする。

顧問	1名	母校校長を推戴する。
理事	若干名	特別会員中より委嘱する。
相談役		会長勇退者を会長が委嘱する。
参与	若干名	副会長、会計、書記、会計監査の勇退者を会長が委嘱する。
会長	1名	正会員中より総会に於いて選出する。
副会長	若干名	正会員中より幹事会に於いて互選し会長が委嘱する。
会計	若干名	正会員中より幹事会に於いて互選し会長が委嘱する。
書記	若干名	正会員中より幹事会に於いて互選し会長が委嘱する。
会計監査	若干名	正会員中より幹事会に於いて互選し会長が委嘱する。
常任幹事	若干名	正会員中より幹事会に於いて互選し会長が委嘱する。
幹事		正会員中より同期2名以上を互選し会長が委嘱する。

第7条 役員任期

正会員の役員任期は2ヶ年とする。但し重任を妨げない。

第8条 正会員の役員は大阪府またはその付近に在住するものとする。

第9条 役員任務は次の通りである。

顧問	重要会務に参与し、また役員会の諮問に応ずる。
理事	重要会務に参与し、役員処理の諸事業を援助する。
会長	本会を代表し統轄総理する。
副会長	会長を補佐し会長が支障あるときはこれを代理する。
幹事	本会の目的を達成するための事業計画を審議検討し会則並びに総会の議決に従って本会の事務を処理する。

第10条 総会は毎年1回5月の第3日曜日11時に開催し、必要ある場合は臨時に開催することがある。

第11条 幹事会は随時開催し、事業の企画実行方法その他を協議する。

第12条 本会の会計年度は4月に始まり翌年3月に終わる。

第13条 本会則の改訂は総会出席会員の過半数の同意を必要とする。

第14条 本会会員は住所その他に異動があった場合は、事務局に通知すること。



昨年、「個人情報保護法」により情報化社会に於けるプライバシーの保護を図ることを義務付けられております。同窓会におきましても「同窓会会員名簿」の発刊は中止致しており、会員皆様に不便をお掛け致しております。会員皆様からクラス会開催の為の名簿提供、同窓生の消息(住所等)問合せ等につきましては、次項のことをお尋ね致し確認のうえ提供させて頂くことに致しておりますので、ご協力の程お願い致します。

(1)卒業年とお名前
 (2)卒業時、担任教師のお名前
 (3)クラス会開催のために必要な場合は、同級生2名の名前
 (4)学年同窓会の場合は、各クラス1名のお名前

以上のことをお尋ね致しますのでよろしく願います。また、個人の住所および消息等につきましては、(1)・(2)をお聞き致し相手様の了解を得ましてからになりますので、少々時間がかかります。尚、(1)・(2)の確認が取れない場合には申し訳ございませんが、ご要望にお応え致しますのでご了承下さい。

平成23年度 事業報告

時 期	事業・母校行事	活 動 内 容 報 告
3月31日	事務長離任式	関口事務長転出
4月1日	事務長着任式	田尻事務長着任
5月7日	役員会	同窓会総会・懇親会打合せ
5月15日	同窓会総会・懇親会	天王寺都ホテル 参加80名 22年度事業報告・決算・監査報告、23年度事業計画案・予算案、役員改選案審議
6月9日	母校体育祭	体育祭見学
6月12日	役員会	総会・懇親会の反省、会則改訂案、同窓会報について
9月10日	八商会総会	大阪市立商業高校同窓会総会出席（次年度幹事校）
9月10日	役員会	文化祭の取り組みについて
9月24日	役員会	文化祭の取り組み、会則の改訂案について
10月28日	母校文化祭	住商PTAと催し、「TheえんにちPart2」の共催
12月18日	役員会	会則改訂案、総会の運営、同窓会報、文化祭参加報告について
2月11日	役員会	会則改訂案、総会の運営、同窓会報、卒業式について
3月5日	母校卒業式	母校第64回卒業証書授与式出席（219名卒業）
3月25日	役員会	会則改訂案成案、総会の運営、同窓会報、会計監査について

平成23年度 同窓会決算書

収入の部

(単位 円)

項 目	23年度予算	収 入 額	予 算 比	摘 要
前 期 繰 越	6,100,021円	6,100,021円	0円	
同 窓 会 費	950,000	1,095,000	145,000	5,000円×219名
臨 時 会 費	200,000	187,000	△13,000	5,000円×32名 3,000円×9名
協 力 金	60,000	76,000	16,000	
雑 収 入	10,000	1,602	△8,398	受取利息等
合 計	7,320,021円	7,459,623円	139,602円	

支出の部

項 目	23年度予算	支 出 額	予 算 比	摘 要
総 会 費	750,000円	692,572円	△57,428円	都ホテルにて懇親会費用
会 議 費	40,000	58,948	18,948	役員幹事会費用・新卒者打合せ経費
通 信 ・ 送 費	200,000	193,664	△6,336	総会出欠ハガキ・文化祭案内等
印 刷 費	200,000	174,700	△25,300	会報印刷費
名 簿 制 作 費	60,000	52,900	△7,100	名簿データ更新管理代金支払い
保 守 費	260,000	29,506	△230,494	ホームページ・サーバー使用料等
交 際 費	30,000	17,480	△12,520	
80 周 年 積 立	100,000	100,000	0	記念事業費用
学 校 行 事 協 力 費	50,000	51,900	1,900	卒業証書用丸筒
八 商 会 会 費	100,000	134,568	34,568	
雑 費	200,000	161,900	△38,100	卒業生表彰経費等
合 計	1,990,000円	1,668,138円	△321,862円	

△印 予算費減

収入の部 7,459,623円 - 支出の部 1,668,138円 = 次期繰越額 5,791,485円

母校80周年記念事業積立金

項 目	前年迄積立	本年積立	合計積立金
定額郵便貯金	0円	100,000円	100,000円

平成24年 4月10日

以上の通りご報告申し上げます。
上記決算書の監査の結果、正確であることを認めます。

会 長 後 藤 雄
 会計監査 土 平 俊 章
 会計監査 古 橋 忠 男

平成24年度 事業計画案

時 期	事業・母校行事	活 動 内 容 (予 定)
3月30日	校長・事務長離任式	松井校長・田尻事務長(3月31日退職)
4月2日	校長・事務長着任式	吉田校長・三宅事務長(4月1日着任)
5月6日	役員会	同窓会総会・懇親会打合せ
5月20日	同窓会総会・懇親会	天王寺都ホテル 23年度事業報告・決算・監査報告、24年度事業計画案・予算案、 会則改訂案審議
6月	母校体育祭	体育祭見学
6月	役員会	総会・懇親会の反省、八商会について
7月	役員会	八商会総会について
8月	役員会	八商会総会について
9月8日	八商会総会	大阪市立商業高校同窓会総会出席(幹事校)
9月8日	役員会	八商会総会の反省について
9月	役員会	文化祭の取り組みについて
10月	母校文化祭	住商PTAと催し共催
12月	役員会	同窓会報、文化祭参加報告について
2月	役員会	総会の運営、同窓会報、卒業式について
3月	母校卒業式	母校第65回卒業証書授与式出席
3月	役員会	役員改選素案、総会の運営、同窓会報、会計監査について

平成24年度 同窓会予算案

収入の部

(単位 円)

項 目	23年度実績	予 算 額	増 減	摘 要
前 期 繰 越	6,100,021円	5,791,485円	△308,536円	
同 窓 会 費	1,095,000	1,000,000	△95,000	5,000円×200名
臨 時 会 費	187,000	200,000	13,000	懇親会会費
協 力 金	76,000	70,000	△6,000	
雑 収 入	1,602	1,000	△602	
合 計	7,459,623円	7,062,485円	△397,138円	

支出の部

項 目	23年度実績	予 算 額	増 減	摘 要
総 会 費	692,572円	750,000円	57,428円	都ホテルにて懇親会費用
会 議 費	58,948	40,000	△18,948	役員幹事会費用
通 信・発 送 費	193,664	200,000	6,336	会報発送料等
印 刷 費	174,700	200,000	25,300	会報印刷費
名 簿 制 作 費	52,900	60,000	7,100	名簿データ更新・管理費
保 守 費	29,506	400,000	370,494	ホームページ・サーバー使用料(H23未払い含む)
交 際 費	17,480	20,000	2,520	
80 周 年 積 立	100,000	100,000	0	記念事業費用
学 校 行 事 協 力 費	51,900	50,000	△1,900	卒業証書用丸筒
八 商 会 会 費	134,568	100,000	△34,568	
雑 費	161,900	200,000	38,100	卒業生表彰経費等
合 計	1,668,138円	2,120,000円	451,862円	

△印 前期実績比減

収入の部 7,062,485 円 - 支出の部 2,120,000 円 = 次期繰越額 4,942,485 円

同窓会協力金に
ご賛同頂いた方々

ご協力誠に有難うございました。
お礼申し上げます。
(敬称略・各期五十音順)

- 旧2期生 (昭和20年卒) 東 日出男
- 旧2期生 (昭和20年卒) 黒田 義彦
- 旧3期生 (昭和21年卒) 大江 健太郎
- 旧5期生 (昭和24年卒) 扇谷 順介
- 高6期生 (昭和29年卒) 藤原 信一
- 高6期生 (昭和29年卒) 後藤 啓雄
- 高6期生 (昭和29年卒) 戸次 雄
- 高8期生 (昭和31年卒) 松田 忠夫
- 高14期生 (昭和37年卒) 杉浦 勇
- 高14期生 (昭和37年卒) 多田 博
- 高16期生 (昭和39年卒) 松本 久
- 高18期生 (昭和41年卒) 青木 義雄
- 高18期生 (昭和41年卒) 半田 實
- 高20期生 (昭和43年卒) 佐々木 健次
- 高21期生 (昭和44年卒) 馬場 昇
- 高24期生 (昭和47年卒) 土平 俊章
- 高25期生 (昭和48年卒) 昭 洋子
- 高27期生 (昭和50年卒) 永村 和子
- 高33期生 (昭和56年卒) 森田 政和
- 高58期生 (平西18年卒) 宗川 優姫
- 高58期生 (平西18年卒) 川 優子

ふるさと膠漆会

電話勧誘に
ご注意を!!

最近よく広告企画会社 (始めは個人名を名乗
つてきます) から、〇〇新聞に住商特集を掲載
するので協賛広告をお願いしたいという電話勧
誘がありますが、母校は勿論のこと同窓会とは、
一切関係がありません。名前を載せるだけで2
万円ほど請求されますので呉々もご注意下さい。
同窓会としても会員名簿の管理につきましては、
会員の皆様にご迷惑をお掛けしないよう細心の
注意をはらっております。

名会だよりお寄せください

◎開催年月日、場所、参加人数、招待恩師名等、箇条書きで、また、次回予
告も併せ付記していただいても結構です。尚、原稿用紙1枚 (400字) 程度
の記事と当日の写真がありましたら添えて頂ければ幸いです。

(同窓会ホームページの「連絡フォーム」->(>>詳しくはこちら)のメー
ルアドレスを使って文章はワードデータ、写真はJPGデータで送信して
下さい。なお、FAXでの写真投稿は不鮮明となりますので避けて下さい。)

【送り先】〒559-0013 大阪市住之江区御崎7-12-55
大阪市立住吉商業高等学校同窓会事務局
TEL 06-6681-0577 FAX 06-6686-1734

同窓会ホームページ <http://www.sumisyo-dousoukai.com/>

交流広場への原稿もOK!

会員の皆様へ

年々新入会員減少のため、会費の収入が
少なくなっております。一人でも多くの方々に
会報をお届け致したく思っております。
皆様の浄財を次ぎの口座にお振り込み頂
ければ幸いです。何卒、よろしくお願
い申し上げます。

金額 1口 3,000円

- ★郵便振替口座
No.14160-97897591
- ★口座名
大阪市立住吉商業高等学校
同窓会会長 後藤 雄

◎お振込みの折りには氏名と卒業年をお忘れなく

くれぐれお知らせです

平成23年度公認会計士試
験 (合格率6・5%) に、
唐木翔太君 (平成22年・高
62期卒業) が合格しました。
おめでとうございます。
寺尾一哉君 (平成17年・
高57期卒業) に続いてのう
れしいお知らせです。
「公認会計士試験」は、
「国家公務員一級試験 (所
謂キャリアと呼ばれる)」と
並び難易度の高い試験で
す。
昨今の、O社、A社の様
な粉飾決算を、何年も見抜
けなかった監査法人の資質
が問われております時です。

今後、更なる研鑽を積
んで下さることを期待して
おります。
ご活躍をお祈り申し上げ
ます。
なお、2名の合格者を輩
出したことは、住商が目指
す学校像「資格の取得」
と「技術の習得」を重点目
標とし、校長先生はじめ先
生方の充実した指導体制が
実績として現れたのではな
いかと思われず。
同窓会と致しましてはう
れしく思っております。
感謝!感謝!

編集後記

同窓会報は予算の都合で本年度郵送は、旧1期生~5期生、
新生7~10期、20~23期、63期、64期、旧職員に郵送させていた
だいています。
他に投稿頂いた方、資金協力頂いた方々には郵送させていただ
く予定です。
尚同期会・クラス会等で必要な場合は事務局までお申し付け下
さい。(但し数量には限りがあります)

新会員219名を迎え、卒業生2万人を突破!

3月5日に卒業式が行われ、新たに219名の会員
が入会されました。同窓会からは、在学中の検定試
験1級合格者87名に、同窓会表彰として賞状と記念
品を贈呈いたしました。
卒業生の皆様のご活躍をお祈りいたしております。